Innowacja pedagogiczna „Raz, dwa, trzy, o Ziemię dbam ja i Ty”

- Adresatami innowacji byli uczniowie klasy 1 a i 1 c. Innowacja trwała 8 miesięcy od 01.10.2019 r. do 31.05.2020 r. Zajęcia innowacyjne odbywały się w czasie zajęć edukacyjnych.
- Innowacja obejmowała zagadnienia związane z ekologią. Zajęcia praktyczne przeplatały się z zajęciami teoretycznymi.

- Edukacja ekologiczna w obecnych czasach jest bardzo ważna na każdym etapie edukacji. Dzieci mogą być pełnowartościowymi partnerami dorosłych w walce o ochronę środowiska. Od najmłodszych lat należy wpajać dzieciom umiejętność korzystania i eksploatowania przyrody w proekologiczny sposób. Najmłodsi w przystępny sposób, poprzez konkretne działania dowiedzieli się co robić, aby odczuwać radość i zadowolenie z obcowania z przyrodą, ale też nauczyli się jak ją szanować i o nią dbać.

Cele innowacji pedagogicznej

Cele ogólne:

- kształtowanie postaw proekologicznych i rozbudzanie szacunku do przyrody,
- rozwijanie zainteresowań przyrodniczych oraz świadomości ekologicznej,
- Uwrażliwianie na problemy środowiska przyrodniczego.

Cele szczegółowe:

- dostarczanie dzieciom wiadomości na temat przyczyn zanieczyszczenia wody, powietrza, gleby i lasów oraz sposobów zapobiegania tym zanieczyszczeniom,
- kształtowanie trwałych zainteresowań i nawyków ekologicznych,
- dostrzeganie potrzeby segregacji i ponownego wykorzystania odpadów,
- doskonalenie umiejętności korzystania z różnych źródeł informacji, współdziałanie w grupie,
- zapoznanie z różnymi gatunkami roślin i zwierząt chronionych w najbliższym środowisku,
- wdrażanie do udziału w akcjach związanych z ochroną naturalnego środowiska człowieka.

Podjęte działania w ramach realizacji innowacji pedagogicznej

PAŹDZIERNIK

W październiku dzieci wzięły aktywny udział w uroczystości z okazji święta Dnia Drzewa. Recytowały wiersze, śpiewały piosenki, a także złożyły przysięgę Przyjaciela Przyrody. Po występach artystycznych dzieci nastąpiło symboliczne sadzenie krzewów ozdobnych, które otrzymały od Pani Dyrektor podczas uroczystego pasowania na pierwszoklasistów. Na pamiątkę obchodów Dnia Drzewa, każde dziecko otrzymało odznakę Przyjaciela Przyrody.

KLASA 1
ROK SZKOLNY
2019/2020

PRZYJACIEL

ZKOŁA BEZ
DZWONKÓW

PRZYRODY

LISTOPAD

W listopadzie w klasie I a i I c zostały przeprowadzone zajęcia ekologiczne pt. „Co to jest ekologia?”. Jednym z celów tych zajęć było stopniowe wprowadzenie do szkolnego życia uczniów eko- nawyków: stosowanie bidonów zamiast plastikowych butelek, wdrażanie do picia wody kranowej lub filtrowanej, używanie chlebaków bądź woreczków materiałowych zamiast plastikowych oraz właściwej segregacji śmieci.

PAPIER
PLASTIK

PLASTIK
SZKŁO
MAKULATURA

21.11.2019 r. uczniowie wraz z wychowawczyniami udali się do Nadleśnictwa w Krzyżu Wlkp. na spotkanie ze specjalistami służby leśnej. Tematem zajęć było dokarmianie ptaków i innych zwierząt zimą. Dzieci aktywnie wzięły udział w pogadance oraz w zajęciach praktycznych, na których wykonały karmniki z ptaszkami. Zajęcia były bardzo ciekawe i cieszyły się ogromnym zainteresowaniem uczniów.

W celu dokarmiania i obserwowania ptaków zimą, każda klasa z pomocą rodziców wykonała piękne karmniki, które zostały umieszczone w pobliżu naszej szkoły.

KLASA 1
ROK SZKOLNY
2019/2020

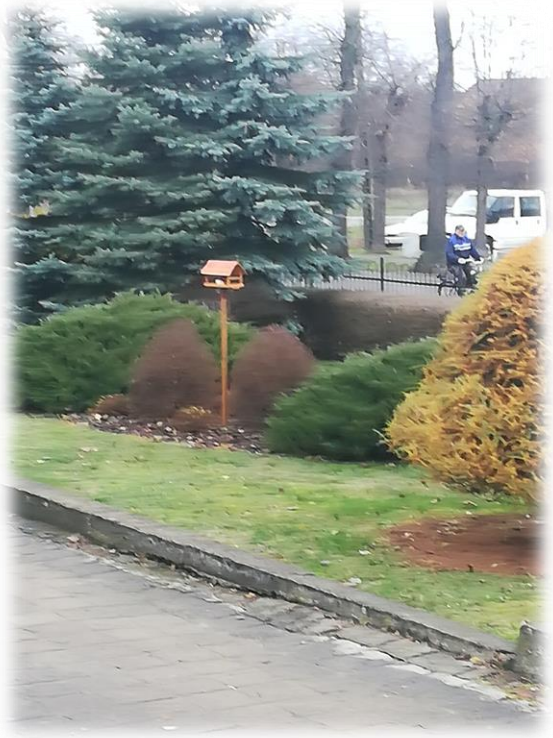

Dokarmiaj ptaki mądrze

GRUDZIEŃ

W miesiącu grudniu dzieci zapoznały się z zasadami bezpiecznego i ekologicznego opalania mieszkania zimą. Dowiedziały się, jak groźny jest smog dla naszego zdrowia oraz jak zachować się w podczas pożaru. Dzieci chętnie wzięły udział w spotkaniu z funkcjonariuszami straży pożarnej oraz uczestniczyły w konkursie „CZADowy quiz" organizowany przez Komendę Powiatową Państwowej Straży Pożarnej w Czarnkowie. Na zajęciach edukacyjnych przygotowały także ulotki informacyjne dla rodziców na temat szkodliwości palenia odpadów w piecach.

998

112

24

W grudniu dzieci przygotowały również piękne ekologiczne ozdoby, którymi przyozdobiły klasowe choinki

STYCZEŃ

Styczeń każdemu dziecku kojarzy się ze świętem Dnia Babci i Dziadka. Z tej okazji dzieci z klasy I a i I c przygotowały przepiękne, ekologiczne i praktyczne upominki dla swoich dziadków.

Na zajęciach edukacyjnych na temat rodzajów odpadów i sposobów ich segregacji dzieci po raz kolejny utrwaliły wiadomości i umiejętności dotyczące tego tematu. Poprzez liczne wycieczki po najbliższej okolicy, zaobserwowały miejsca najbardziej zanieczyszczone. Na tej podstawie przygotowały makietę z miejscami najbardziej zaśmieconymi.

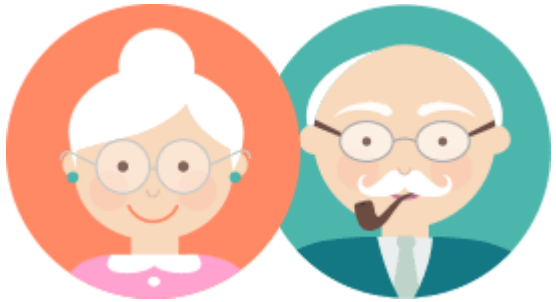

kocham
dziadka
dla babci i
dziadka

SKATERS

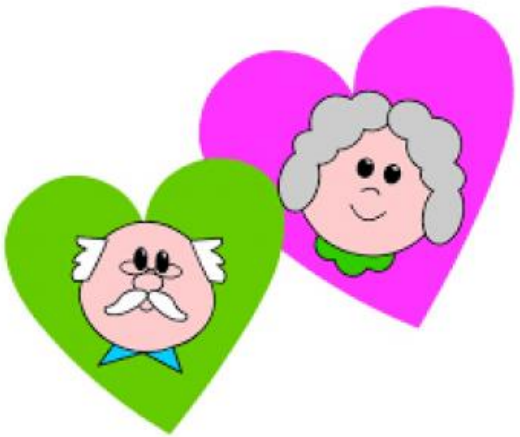

LUTY

Warto wzbogacać lekcje przyrody spotkaniami z niezwykłymi ludźmi, pełnymi pasji i zamiłowania do środowiska leśnego, dlatego 27 i 28 lutego 2020 roku klasy I a i I c udały się na zajęcia w terenie zorganizowane przez Nadleśnictwo w Krzyżu Wlkp. Pani Natalia Wawerek - Specjalista Służby Leśnej przygotowała dla dzieci zajęcia w lesie, które miały na celu zapoznanie uczniów z warstwami lasu, a także z roślinami i zwierzętami chronionymi.

KORONY DRZEW

W miesiącu lutym dzieci wykonały również ulotki informacyjne dla rodziców na temat szkodliwości wypalania traw w okresie wczesnowiosennym.

NIE WYPALAJ TRAW!

NIE WYPALAJ TRAW!

MARZEC

Uczniowie klasy I a i c chętnie podejmowały się nowych wyzwań zawartych w innowacji pedagogicznej. Jednym z tych zadań było założenie zielonych ogródków klasowych. W związku ze zdalnym nauczaniem takie ogródki powstały przy pomocy rodziców w ich własnych domach.

KWIECIEŃ

Dzień Ziemi – 22 kwietnia, znany też jako Światowy Dzień Ziemi lub Międzynarodowy Dzień Ziemi, jest największym na świecie świętem ekologicznym, które obchodzone jest od 1970 r. W Polsce obchody Dnia Ziemi zostały zapoczątkowane w 1990 r. Celem święta jest promowanie proekologicznych postaw w społeczeństwie oraz budowanie wspólnej odpowiedzialności za Ziemię. Wiele organizacji ekologicznych oraz placówek edukacyjnych organizuje w tym dniu liczne imprezy i wydarzenia plenerowe. Niestety, w tym roku wszyscy musieliśmy pozostać w domach, jednak poprzez piękne prace dzieci uczciły to święto. W ramach innowacji pedagogicznej „Raz, dwa, trzy, o Ziemię dbam ja i Ty" uczniowie klas I mogli po raz kolejny udowodnić swoje zaangażowanie na rzecz ochrony środowiska i naszej planety.

ROGIE
Dzieci
SEGREGUJCIE
ŚMIECI

NIE ROZPALA
OGNIA W LE

DZIEŃ
ZIEMI

Dbam o ziemię!

DBAJ O ZIEMIĘ SEGREGUJ
ŚMIECI

TAK
NIE

DBAJ O ZIEMIĘ

Dbaj o Ziemię
jest piękna

Emil

RATUJ
PLANETĘ

DBAJ O ZIEMIĘ ŚRODOWISKO,
BO ZNISZCZYSZ WSZYSTKO

ZIEMIA TO NASZ DOM

OCHRONA ŚRODOWISKA NATURALNEGO
SZKŁO
PLASTIK
PAPIER

CHRONMY ZIEMIĘ

ZIEMIĘ NASZĄ KOCHAJMY
I BARDZO O NIĄ DBAJMY

Alan
STOP

KOCHAJ ZIEMIĘ

DZIEŃ ZIEMI

22 kwietnia

Zbieram śmieci tam gdzie je zobaczę
chronię pszczoły
RATUJĘ ZIEMIĘ!
Dbam o rośliny

DZIEŃ ZIEMI

MAJ

Większość ludzi na świecie doskonale zdaje sobie sprawę z postępujących niekorzystnych zmian w środowisku naturalnym. Jeśli nie podejmiemy szybkich działań, nastąpi katastrofa ekologiczna, która dotyczyć również będzie zasobów wody pitnej.

Na zajęciach z edukacji przyrodniczej dzieci z klas I dowiedziały się, jak ważna jest woda oraz w jaki sposób możemy ją oszczędzać. Swoje przemyślenia na temat sposobów oszczędzania wody, uczniowie przekazali poprzez piękne plakaty na ten temat. Oto kilka prostych rad, które najczęściej pojawiały się na plakatach i których należy przestrzegać, aby jak najdłużej cieszyć się wodą pitną:

- Wybierz prysznic zamiast wanny.
- Wykorzystuj wodę ponownie (np. wodę z kąpieli do mycia podłóg).
- Zakręcaj wodę podczas mycia zębów.
- Uruchamiaj tylko pełną pralkę i zmywarkę.
- Zbieraj deszczówkę w ogrodzie.
- Wymieniaj niesprawne urządzenia.

NIE MARNUJĘ
OSZCZĘDZAM!
KTO WODĘ SZANUJE, TEN ŻYCIE RATUJE!!!
Nie marnuj wody
Woda to życie !!! Szanuj ją !!!
KORZYSTAJ Z DESZCZÓWKI!

Sposoby na oszczędzanie wody

PODSUMOWANIE

Poprzez wdrożenie innowacji pedagogicznej uczeń:

- zrozumiał dlaczego należy szanować przyrodę i dowiedział się jak o nią dbać,
- poznał podstawowe pojęcia ekologiczne,
- wie, jak segregować odpady,
- potrafi rozpoznawać rośliny i zwierzęta chronione w najbliższym środowisku,
- wie, jak ważna jest woda w życiu człowieka,
- potrafi współdziałać w grupie.

Opracowanie:

Marzena Machowina

Ewelina Łapacz